Пролетарии всех стран, соединяйтесь!

21-й ГОД ИЗДАНИЯ

ГРОЗНЕНСКИЙ РАБОЧИЙ

СЕНТЯБРЬ 25 Среда № 223 (5804) 1940 г.

ОРГАН ОБКОМА И ГОРКОМА ВКП(б) И ВЕРХОВНОГО СОВЕТА ЧЕЧЕНО-ИНГУШСКОЙ АССР.

Цена 10 коп.

НЕОТЛОЖНАЯ ЗАДАЧА МЕСТНЫХ СОВЕТОВ

Город Грозный — столица Чечено-Ингушской АССР — за годы советской власти превратился в один из крупнейших промышленных и культурных центров нашей родины. Выстроены новые здания, воздвигнуты новые рабочие поселки; улицы покрылись асфальтом, мостовыми, зеленью. В городе непрерывно растет население, к услугам которого — трамвайное и автобусное сообщение, водопровод и канализация, электрическое освещение и другие виды коммунальных удобств.

Городское коммунальное хозяйство растет и развивается в интересах самых широких слоев трудящихся, в интересах удовлетворения всех растущих потребностей населения, граждан Советской страны. Вот почему к этому участку работы — к развитию коммунального хозяйства — должно быть приковано особенно пристальное внимание всех местных Советов депутатов трудящихся. Вот почему именно здесь, в вопросах, в той или иной степени относящихся к удовлетворению бытовых запросов трудящихся, особенно нетерпимы какие бы то ни было неоделки, упущения, проявления нерадивости в отношении к делу. А ведь именно несерьезным отношением к делу можно назвать позицию руководителей исполкома Грозненского городского Совета депутатов трудящихся, проявивших явную недоосцеку своевременной подготовки коммунального хозяйства города к зиме.

Зима, как известно, приносит немало дополнительных хлопот. И вот этих-то хлопот странно не любят ни в горисполкоме, а в частности в отделе коммунального хозяйства горсовета, ни в райисполкомах города. В самом деле: чем же иным, как не отсутствием большевистской заботы о насущных нуждах трудящихся, можно об'яснить недопустимо медленные темпы заготовки топлива и ремонта жилищ?! Ведь факт, что в коммунальных домах, находящихся по ул. Октябрьской, 14, Красноармейской, 4, Красных фронтовиков, 12-77, Куринской, 2, Партизанской, 17, и некоторых других ремонт до сих пор совершенно не начат, хотя на это отпущены немалые суммы. Ну, а пятое жилстроительство (мы вынуждены опять вернуться к этому делу)? Разве не анекдот, когда ежегодно на ремонт этого дома отпускаются колоссальные деньги, однако до сих пор большинство квартир не приведено в мало-мальский порядок. И в нынешнем году не лучше: до сих пор и трети не сделано того, что нужно было сделать уже теперь. Уж так повелось, что работники отдела коммунального хозяйства, ремонтно-строительной конторы, горжилснаба кивают друг на друга, сваливают вину один на другого, иногда даже ссорятся. Но ведь жильцам от этого не легче, если им приходится зимовать снова (в который раз!) в неотремонтированной квартире. Нет, очень и очень мало заботы и слишком много благодушия у руководителей исполкома горсовета. Они не хотят понять, что трудящиеся города, их избиратели ждут и требуют от них не разговоров, не оправданий, не об'яснений, не ссылок на всевозможные «об'ективные» причины, а настоящей большевистской работы, борьбы за удовлетворение нужд трудящихся, в частности быстрейшего окончания ремонта жилищ.

Взять другой важный вопрос — заготовку топлива на зиму. Грозненцы помнят, как прошлой зимой из-за нерасторопности руководителей исполкома горсовета многие дома не отапливались неделями. Заявляя, что, в чьей совести это лежало, приговаривались, били себя в грудь, заявляя, что подобных вещей не повторится, что, мол, к будущей зиме обязательно топлива будет более чем достаточно. И что же? Скоро наступит зима, а положение с заготовкой топлива остается крайне тревожным. Потребность домов, а также школьных и лечебных учреждений на зиму определяется в 17 тысяч тонн угля и 49 тысяч кубометров дров. Как же обстоит дело с заготовкой топлива? Очень и очень неважно. Если школьные и лечебные учреждения (правда, далеко не все) кое-что имеют, то население, по данным горкомхоза, обеспечено углем на 7,8 процента и дровами — на 6 процентов. Что и говорить, цифры эти действительно не могут сделать чести людям, отвечающим за обеспечение населения топливом!

Не торопятся заготавливать топливо и руководители нефтяных предприятий. Так, например, дома треста Грознефтезаводы и завода «Красный молот» обеспечены дровами лишь на 16 процентов, а коксом — на 41 проц.; дома Октябрьнефти обеспечены соответственно на 14 и 17 процентов; дома Старогрознефти совершенно не имеют топлива. Спрашивается, неужели руководители этих предприятий тт. Кочергов, Федоров, Филатов, Груша и Рябов думают, что они не отвечают за обеспечение топливом своих рабочих, инженерно-технических работников и служащих? И не слишком ли много мягкотелости проявляют местные Советы депутатов трудящихся, мирящиеся с таким позорным положением, спускающие с рук бездеятельность иных хозяйственников?

Стыдно сказать: Грозный, расположенный у подножья Кавказа, изобилующего лесами, город, имеющий массу нефтяных отходов, город, вокруг которого залегают другие источники топлива — торф, каменный уголь — и вот именно такой-то город испытывает хронического недостачу топлива. Поменьше бы речей и клятвенных обещаний, товарищи руководители горисполкома, да побольше мобильности, инициативы, настоящей организаторской работы, настоящей большевистской заботы о широких слоях населения, умения использовать богатейшие возможности, было бы тогда и топливо и избиратели сказали бы спасибо своим избранникам.

Следует также указать и на то обстоятельство, что плохо подготовлены к зиме и такие предприятия, как банно-прачечный комбинат, электротрест, трамвайный трест и др. Так капитальный ремонт водопровода выполнен пока лишь всего на 3,4 процента, медленно ремонтируются канализация, трамвайные пути и вагоны, тротуары и булыжные переходы. До сих пор Грозный, насчитывающий более 170 тысяч населения, имеет одну мало-мальски порядочную баню, да и та по велению умников из горисполкома работает 3—4 дня в неделю по 7—8 часов. Это, мягко выражаясь, неуважение к населению руководители горисполкома об'являют также нехваткой топлива. Но ведь от руководителей — большевиков не об'яснения нужны, а практические дела, умение организовать работы так, чтобы совершенно справедливые потребности трудящихся были бы удовлетворены полностью!

Шестая сессия Грозненского городского Совета депутатов трудящихся совершенно справедливо признала неудовлетворительной подготовку к зиме коммунальных предприятий города.

Большевистская партия и Советское правительство, вождь народов товарищ Сталин постоянно проявляют огромную заботу о трудящихся и того же требуют от всех руководящих кадров, ибо в стране социализма нет более почетного, более святого дела, как забота о трудящихся.

Вот почему неотложной задачей местных Советов, задачей каждого депутата трудящихся является сейчас то, чтобы немедленно, засучив рукава, взяться за большевистскую работу по подготовке коммунальных предприятий города к зиме, обратив особое внимание на ремонт жилищ и их полное обеспечение топливом на всю зиму.

Партийная организация города обязана взять под неослабный большевистский контроль этот важнейший участок работы, каким является подготовка к зиме жилищ и коммунальных предприятий.

ПЕРВЫЙ СОВЕТСКИЙ УЧЕБНЫЙ ГОД

РИГА, 23. (ТАСС). Сегодня в школах Советской Латвии начался учебный год. Начало учебного года пионеры и школьники Риги ознаменовали вчера большой демонстрацией и митингом в Доме спорта. 4.000 пионеров со знаменами и лозунгами прошли по улицам Риги. На митинге выступили заместитель Председателя Президиума Верховного Совета Латвийской ССР тов. Плесум, секретарь Центрального Комитета латвийского комсомола тов. Либерт. С громадным воодушевлением участники митинга приняли приветствия товарищу Сталину и ЦК ВЛКСМ.

В первый день учебы школьники прослушали передававшуюся по радио речь Народного Комиссара просвещения Латвийской ССР тов. Лациса. После этого начался первый урок. 264.000 детей сели за парты. В республике открыто 30 новых средних школ и десятки новых классов в старых школах. Все учителя в течение лета прошли подготовку на специальных курсах и семинарах.

Первый день занятий прошел организованно, с исключительным под'емом.

Трудовое крестьянство Советской Латвии получило землю

РИГА, 24. (ТАСС). Наркомат земледелия Латвийской ССР сообщает об успешном окончании работ по проведению земельной реформы.

22 июля Народный Сейм Латвийской ССР единогласно принял декларацию об об'явлении земли всенародным достоянием, то-есть государственной собственностью. Землеустроительные работы решено было провести в ударном порядке, до 25 сентября. В результате план работ выполнен досрочно.

К 22 сентября закончено распределение земли, проведены в натуре границы новых участков. 22.882 участка приурезаны к мелким хозяйствам, созданы 47.487 новых хозяйств.

ОТКРЫЛОСЬ ЖЕЛЕЗНОДОРОЖНОЕ СООБЩЕНИЕ С ФИНЛЯНДИЕЙ

ЛЕНИНГРАД, 23. (ТАСС). Сегодня, в соответствии с соглашением о железнодорожном сообщении между СССР и Финляндией, подписанным 6 сентября в Москве, открылось прямое регулярное движение грузо-пассажирских поездов СССР—Финляндия. Пограничную станцию Экспо прошел первый грузовой поезд. Поезда будут регулярно следовать из СССР в Финляндию в двух направлениях — через Выборг и через Кексгольм.

Мартеновская печь вступила в строй

НИЖНИЙ ТАГИЛ, 23. (ТАСС). Завершено строительство первой мартеновской печи Ново-Тагильского металлургического завода. Она введена в строй действующих предприятий. Сегодня выдана первая плавка стали.

Социалистическое соревнование нефтяников, водников Каспия и железнодорожников

Гор. Грозный, мастеру по бурению треста Малгобекнефть

тов. Апроцкому

Заметательная инициатива грозненцев и машинистов о развертывании комплексного социалистического соревнования использила новую могучую волну среди нефтяников г. Баку.

Призыв грозненских железнодорожников станет для каждого нефтяника дальнейшей программой в успешном завоевании производственных побед, поможет решительней претворять в жизнь Указы Президиума Верховного Совета СССР от 26 июня и 10 июля.

Уже и сейчас, за довольно непродолжительный срок, в моей бригаде имеется значительный поворот в сторону улучшения всей работы. За это время я сдал досрочно две буровые без единой аварии, выполнил план на 135 процентов. Бригада не имеет ни одного случая нарушения трудовой дисциплины.

За досрочную сдачу буровых моя бригада премирована. По окончании бурения скважины № 1439, которая бурилась 20 дней, бурильщики получили премии по 1000 рублей. Заработок их за это время составил около 1700 рублей.

Основой моих производственных побед явилась правильная организация труда: расстановка рабочей силы, подготовленность, аккуратное содержание рабочего места, инструментов. Большую роль во всем этом сыграло также внедрение на буровых всех об'ектов малой механизации. Примерно, если раньше по под'ему и спуску бурильных труб я выполнял план на 80 процентов, то сейчас, применив ключ Залина, добился выполнения плана на 116 процентов. Как результат этого, наращивание труб и квадрата производится теперь вместо 40 за 10 минут. Увеличилась и скорость проходки. Вместо 713 метров по норме я дал 1000 метров проходки на станко-месяц. Но все эти успехи не предельны, я приложу все силы к тому, чтобы добиться еще более высоких показателей.

Включаясь в комплексное социалистическое соревнование, я обязуюсь:

Буровую № 1777 сдать на 5 дней раньше срока. Увеличить скорость проходки на станко-месяц более чем на 1000 метров.

Ликвидировать простои и максимально экономить расходование материалов.

Зная о вас, как об исключительном скоростнике по бурению, я решил вызвать вас на социалистическое соревнование и потягаться с вами силами.

Выйдем в шеренгу передовых в комплексном соревновании нефтяников, водников Каспия и железнодорожников!

И. Я. МОЛИБОЖЕНКО,
буровой мастер конторы бурения треста Лениннефть.

Гор. Баку.

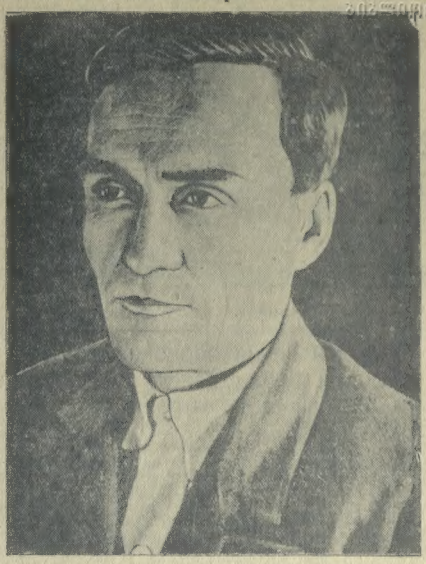

Буровой мастер, стахановец треста Старогрознефть, занесенный на республиканскую Доску почета—тов. Я. Г. Субботин. Его бригада сдала полнадвиговую скважину № 9-35 на 10 дней раньше срока, выполнив нормы на 150 процентов.

Грозный, Грозненфтекомбинат, трест Малгобекнефть, заведующему 3-м промыслом т. АНОХИНУ

ВКЛЮЧАЕМСЯ В СОРЕВНОВАНИЕ

На нашем промысле с воодушевлением было прочитано ваше открытое письмо, призывающее к комплексному социалистическому соревнованию между нефтяниками Азербайджана, Чечено-Ингушетии, железнодорожниками и водниками. Коллектив выразил единодушное стремление встретить новыми производственными победами праздник великой социалистической революции — XXIII годовщину Октября. Мы хорошо сознаем, что каждая новая производственная победа еще больше укрепляет могущество социалистической родины, способствует ее дальнейшему расцвету.

К великому празднику—7 ноября—наш промысел идет сейчас с неплохими показателями в выполнении государственного плана по добыче нефти. Сочетая хозяйственную работу с партийно-массовой, мы добились ряда побед.

Суточный план по добыче нефти выполнен на 116,7 проц. С начала года мы уже добыли сверх плана 8799 тонн нефти, сэкономили государству свыше 300 тысяч рублей.

Мобилизуя внутренние ресурсы, мы пустили из простоя долгопростаивающие скважины №№ 71 и 96, возвратили на вышележащие горизонты скважины №№ 172 и 56.

Успехи, которых добились нефтяники 3-го промысла треста Ордженикидзенефть, не могут успокоить наш коллектив. Множить число побед — вот желание каждого из нас. Мы отобрали ваш вызов и включаемся в комплексное социалистическое соревнование. Взвесив все возможности для дальнейшего поднятия добычи нефти, коллектив нашего промысла берет на себя следующие обязательства:

Добиться выполнения сентябрьского плана на 114,5 проц.

Выполнить годовой план к 7 ноября — XXIII годовщине Великой Октябрьской социалистической революции и дать стране сверх годового плана 9275 тонн нефти.

Снизить себестоимость тонны нефти на 6 проц.

Улучшить качество нефти, снизив загрязненность в четвертом квартале на 3 проц.

Повысить потенциал бензина на 4 проц.

Охватить социалистическим соревнованием весь коллектив промысла.

Все эти обязательства требуют от каждого нефтяника самоотверженной работы, требуют умелой мобилизации внутренних ресурсов, еще большего сочетания хозяйственной работы с партийно-массовой. Включаясь в комплексное соревнование, каждый нефтяник нашего промысла будет бороться за получение почетного звания мастера нефти, которое также зовет к новым победам.

Будем крепить нашу с вами производственную дружбу, которая принесет новые успехи в добыче нефти.

Депутат Верховного Совета Аз. ССР орденоносец **Сугра Гамбова** — заведующий промыслом, **А. Джафаров** — заместитель заведующего промыслом, **Манаф Рза** — заместитель секретаря парторганизации, **Н. Горбова** — председатель профкома, **К. Манвелова** — старший геолог, **С. Гулиева** — мастер по добыче нефти, **И. Акайкин** — оператор, **А. Арутюнов** — ключник, **С. Антова** — помощник оператора.

В ПОСЛЕДНИЙ ЧАС

ПРОТЕСТ КИТАЙСКОГО ПОСЛА В ВИШИ

НЬЮ-ЙОРК, 24. (ТАСС). Агентство Юнайтед Пресс сообщает, что китайский посол в Виши заявил устный протест против подписанного в Ханое франко-японского соглашения. Посол заявил французскому министру иностранных дел, что Китай оставляет за собой свободу действий. Посол заявил корреспонденту агентства, что китайское правительство считает себя вправе прибегнуть к любым оборонительным мерам, включая посылку китайских войск во Французский Индо-Китай.

Сообщение английского министерства информации

ЛОНДОН, 23. (ТАСС). Министерство информации опубликовало сообщение о том, что Германия предпринимает усилия установить свой контроль над Дакаром. Передвижение французских судов из Тулона в Дакар было предпринято не без разрешения германского правительства. В связи с этим генерал де-Голль решил направиться с войсками в Дакар и повлиять элементам, поддерживающим его дело. Сегодня он прибыл в Дакар и призвал своих сторонников ответ на английскую бомбардировку старинного германского университетского города Гейдельберга, германская авиация сбросила бомбы на Кембридж. В ночь на 24 сентября английские самолеты атаковали некоторые пункты в Северной Германии, главный удар был направлен против Берлина. В результате бомбардировки разрушено несколько жилых домов. Среди населения имеются убитые и раненые. Военные об'екты не пострадали. Неприятель за вчерашний день потерял 25 самолетов. Шесть германских самолетов пропали без вести».

Французские самолеты бомбардировали Гибралтар

БЕРЛИН, 24. (ТАСС). Германское информационное бюро сообщает, что вчера 120 французских самолетов бомбардировали Гибралтар. В ответ на бомбардировку Дакара английскими военно-морскими силами. В настоящее время в Виши не удалось выяснить, высадились ли англичане в Дакаре. В Виши предполагают, что Англия имеет намерение предпринять серьезные действия против африканских колоний Франции.

Англо-германская война

ГЕРМАНСКИЕ СООБЩЕНИЯ

БЕРЛИН, 24. (ТАСС). В своем верховного командования германской армии говорится: «Вчера, во время разведывательных полетов над Южной Англией, германская авиация бомбардировала важнейшие военные об'екты. Ночью продолжались налеты на Лондон и другие военные об'екты Англии. Доки в Миллуолл и вест-индские доки охвачены пожаром. В Ливерпуле также отмечены новые очаги пожаров. В ответ на английскую бомбардировку старинного германского университетского города Гейдельберга, германская авиация сбросила бомбы на Кембридж.

АНГЛИЙСКИЕ СООБЩЕНИЯ

ЛОНДОН, 24. (ТАСС). Министерство авиации сообщает, что сегодня ночью германская авиация бомбардировала Лондон и некоторые пункты в Юго-Восточной Англии. Повреждены дома и промышленные предприятия. Много жертв.

ЛОНДОН, 24. (ТАСС). По сообщению агентства Рейтер, во время боев 23 сентября английская авиация потеряла 11 истребителей, 7 летчиков экипажей этих истребителей спаслись. Германская авиация потеряла по меньшей мере 11 самолетов.

ЛОНДОН, 24. (ТАСС). В коммюнике министерства авиации говорится, что английские военно-воздушные силы в ночь на 23 сентября и вчера утром подвергли бомбардировке алюминиевые заводы к северо-востоку от Дрездена и расположенные в этом районе железнодорожные линии. Несколько бомб попало в товарный поезд. Совершены налеты на доки, гавани и суда в районе Флиссингена, Антверпена, Дюнкерка, Остенде, Зеебрюгге, Кале, Гавра, Бреста.

ГЕРМАНСКОЕ ОПРОВЕРЖЕНИЕ

БЕРЛИН, 23. (ТАСС). Германское информационное бюро опровергает английское сообщение, будто германская подводная лодка торпедировала безымянное английское судно, на котором находилось много эвакуированных детей.

Англо-итальянская война

ЛОНДОН, 23. (ТАСС). Официально сообщается, что «21 сентября итальянские самолеты бомбардировали Александрию. Ущерб незначителен, пострадало три человека. Вражеская авиация снова совершила налет на Хайфу. Бомбы сброшены на различные кварталы города, причинены некоторые повреждения. Среди арабского населения 32 человека убито, 68 ранено».

РИМ, 24. (ТАСС). Итальянское командование сообщает, что «в Северной Африке произведен новый успешный налет на укрепленный лагерь в Мерса-Матрух.

В Восточной Африке итальянские разведывательные патрули встретили группы противника в Толинке и Лиуане (район озера Рудольфа) и вынудили их отступить. Одно из воздушных соединений бомбардировало аэродром и порт Судана. На поле аэродрома серьезно повреждено 10 самолетов противника. Другое соединение бомбардировало аэродром Алена.

Противник возобновил воздушные налеты на Гура, Алди-Угри, Шаншамаи и Дирадауа. Имеется один раненый, материальный ущерб незначителен».

В Египте об'явлено военное положение

НЬЮ-ЙОРК, 23. (ТАСС). Агентство Юнайтед Пресс сообщает, что египетский премьер Хассан Сабри об'явил о введении военного положения в стране.

Как передают, это лишь «мера предосторожности, давшая кабинету максимум полномочий в случае каких-либо осложнений».

Бойцы китайской национальной армии, оперирующие в японском тылу в провинции Шаньси. — Фото ТАСС.

Столкновения японских войск с войсками Французского Индо-Китая

ТОКИО, 23. (ТАСС). Агентство Домей Цусин сообщает: «Начальник пресс-бюро армейской секции японского генштаба полковник Мацумура в беседе с представителями печати подтвердил сообщение о происшедшем при вступлении японских войск во Французский Индо-Китай столкновении с французскими войсками у пункта Дондан, южнее Лунчжоу.

Отвечая на вопросы, Мацумура заявил, что японские войска, при вступлении во Французский Индо-Китай, действовали в соответствии с соглашением, предупредив французские войска перед переходом границы.

По всей вероятности, продолжал Мацумура, французские войска открыли стрельбу вследствие того, что выйду позднего времени не получили еще приказа французских властей».

ШАНХАЙ, 23. (ТАСС). Агентства Гавас и Рейтер сообщают: «В ночь на 23 сентября японские войска, наступая из Южного Китая, вторглись во Французский Индо-Китай за 2 часа до истечения срока ультиматума, предъявленного японцами. После короткой ожесточенной стычки в Дондане, военные действия прекратились, когда прибыл представитель главы японской миссии генерал-майор Нисихара».

Далее указывается, что между французскими и японскими властями достигнуто соглашение. Японцам предоставляются 3 воздушные базы в Тонкине с правом держать так по 6 тысяч солдат, право перебросить через Французский Индо-Китай войска по известному маршруту, а также разрешено высадить и расквартировать в Хайфоне определенное число солдат.

НЬЮ-ЙОРК, 23. (ТАСС). Агентство Ассошиэйтед Пресс сообщает: «Сегодня японские войска использовали этажи на французские позиции около Лансона, в 12 милях от границы с Китаем. Японские самолеты перелетели через границу и бомбардировали городок. Французские самолеты патрулируют над Ханоем».

ЧРЕЗВЫЧАЙНАЯ СЕССИЯ БОЛГАРСКОГО ПАРЛАМЕНТА

СОФИЯ, 22. (ТАСС). Вчера на чрезвычайной сессии Народного собрания (парламента) при обсуждении 2-го пункта повестки (о дополнительных бюджетных ассигнованиях) развернулись прения, касающиеся предусмотренно 1-го пункта повестки—болгаро-румынского договора от 7 сентября текущего года.

Выступивший оппозиционный депутат профессор Стайнов особенно сильно подчеркнул роль Советского Союза в разрешении вопроса о Южной Добрудже. Стайнов заявил, что без инициативы России и без настойчивости Германии и Италии Болгария не вернула бы себе Южную Добруджу. «Первое место в этом вопросе, — сказал Стайнов, — принадлежит России. Если бы не был разрешен бессарабский вопрос, пришлось бы ждать конца войны. После того, как действия России парализовали Румынию и тех, кто хотел бы ей помочь, появилась возможность постановки вопроса о Добрудже. Считаю, что в этой части Европы вообще ничего не может решаться без участия России». Стайнов выразил большое удовлетворение, что при решении добруджанского вопроса удалось избежать арбитража и возражал против принятого решения об обязательном обмене населением. В заключение, под аплодисменты большинства, Стайнов ставит вопрос о необходимости предоставления Болгарии выхода к Эгейскому морю.

Выступивший Александр Цанков значительную часть выступления посвятил Германии и Италии. «Наше место, — заявил Цанков, — среди тех, кто создает новый порядок в мире».

Правительственный депутат Васильев под аплодисменты зала заявил: «Болгарии нужны земли и воздух, а воздухом для Болгарии является Эгейское море».

Значительную часть речи Васильев посвятил выражению благодарности державам оси. «Мы, несомненно, — заявил далее Васильев, — должны быть признательны и России, сделавшей капитальный жест в нашу сторону». В заключение Васильев заявил: «Надо решительно опровергнуть слухи о том, что, якобы, Москва заявила болгарскому правительству: «Идите с вами и вы получите всю Добруджу».

С большой речью выступил также оппозиционный депутат Сакаров. Основная мысль Сакарова — «Болгария не должна терять своего нейтралитета и своей независимости». Оратор, между прочим, напомнил, что Италия была одной из стран, которая особенно требовала от Болгарии репараций и прочего. Он выразил сожаление, что принят обязательный обмен населением. Далее Сакаров остановился на словах премьера Филова, что «без Зальцбурга не было бы Крайову и не был бы подписан болгаро-румынский договор». Сакаров заявил: «Советский Союз занял Бессарабию. Это явилось исходной точкой для мирного разрешения добруджанского вопроса. Если бы не было Бессарабии, не было бы ни Зальцбурга, ни Крайовы. Нельзя предполагать, что в решении какого-либо вопроса можно обойтись без СССР». Сакаров заявил, что его весьма взбудоражили слова Филова, что почин в разрешении добруджанского вопроса был взят другими странами. Далее Сакаров заявил, что причину оставления у Румынии Северной Добруджи и обязательного обмена населением следует искать в стремлении центральных европейских держав сохранить устье Дуная и выход в Черное море.

Выступивший в заключение Янев сказал, что нет надобности спорить кто больше, кто меньше сделал для Болгарии в этом вопросе. «Без сомнения, — заявил Янев, — в Крайову мы пришли через Зальцбург. Зальцбург был только одним этапом, а завтра, наверное, наступят и другие этапы. Мы не отрицаем и заслуги Советской России, которая разрешением своих национальных проблем подтолкнула решение вопроса о Добрудже. У нас остались еще спорные вопросы с Грецией и Югославией». В заключение Янев заявил, что следует продолжить прежнюю политику мира и нейтралитета. «Однако,—сказал Янев, — наши национальные нужды нуждаются в поддержке, и здесь играют большую роль дружественные отношения». «Россия, — заявил Янев, — оставаясь нейтральной, вернула себе огромные земли и свыше 20 миллионов людей».

После этого парламент в первом чтении принял закон о дополнительном бюджете.

Парламентские выборы в Австралии

ЛОНДОН, 23. (ТАСС). 21 сентября в Австралии состоялись выборы в парламент.

Агентство Рейтер сообщает, что в палату представителей из 74 места выбывшую 273 кандидата, в сенат — на 36 мест 65 кандидатов.

В палате представителей объединенная австралийская партия (правительственная) получила 25 мест, фермерская (правительственная) — 14, лейбористы — 34. Кроме того избран один независимый депутат. В сенате объединенная австралийская партия получила 16 мест, фермерская — 3, лейбористская — 17. Правительственное большинство потеряло шесть мест.

Сбор хлопка под угрозой срыва

Уборочная площадь хлопчатника в колхозах Гудермесской МТС немалая. К массовому сбору хлопка-сырца приступили в большинстве колхозов с 1 сентября.

По графику на этой работе ежедневно должно быть занято 846 человек, фактически бывает в среднем 327 человек.

К 15 сентября надо было собрать 791 центнер хлопка, было собрано только 510. Большинство коробочек хлопчатника раскрылось. Хлопок опадает на землю и загрязняется.

В колхозе «Новый быт» к уборке до сих пор не приступили. В колхозе им. Ленина (Энгель-юрт) на сбор хлопка выходит вместо 100 колхозников только 13. Во втором колхозе — «Новый путь» — к сбору сырца приступили только с 12 сентября. Здесь работают лишь 50 процентов сборщиков.

Особенно плохо обстоит дело в Гудермесском колхозе «Ударный труд». Несмотря на то, что здесь к сбору приступили 2 сентября, работа проходит чрезвычайно медленно. На уборке занято... 10 человек, каждый из них собирает за день едва по 8 кг. сырца. С 3 по 8 сентября уборка совершенно не производилась. На-дни колхозники на сбор хлопка выехали в 12 часов и с разрешения бригадира Ваха Исмаилова уехали с поля в 4 часа дня.

В этом колхозе собрано хлопчатника всего лишь 12 цент., а сдано на хлопкопункт 8 центнеров. Полевого пункта для приема хлопка в колхозе нет. Приемка сырца от сборщиков производится на колхозном дворе за 5 километров от хлопковой плантации.

Проходят лучшие теплые дни, скоро начнется ненастная, дождливая, холодная погода, а перевалочных пунктов в некоторых колхозах нет, а там, где они есть, плохо закрыты. Так, например, в багаучском колхозе «Грозненский рабочий» хлопкосушилки не отремонтированы, не очищены от остатков прошлогоднего хлопчатника. Руководители этого колхоза не заготовили топлива для сушилок.

Нет охраны хлопка нового урожая. На хлопковых полях бродит телята, которые поедают коробочки хлопчатника вместе с волокном.

На хлопковом поле в колхозе им. Кирова, селения Амир-Аджи-юрт, в ночь с 11 на 12 сентября были задержаны три женщины из селения Беге-юрт, Курчалоевского района, у которых обнаружено 24 килограмма сырца-хлопка.

Правления большинства колхозов плохо заботятся о сборщиках хлопка. Нередки случаи, когда в поле не подносили питьевой воды.

Подводы для перевозки сырца от мест сбора к приемочному пункту не выделяются, люди носят хлопок на себе, что и снижает их выработку.

Отстающим колхозам нужно взять в пример колхоз им. 1 августа, селения Азамат-юрт (председатель правления т. Бетч Алуев). Здесь так организовали работу, что собрали с каждого гектара по 2 центнера хлопка-сырца. Лучшие стахановки колхоза — Чунуру Мукуева, Милижат Этбиева, Улла Гунуева, Никка Шлиева собирают от 60 до 80 килограммов сырца в день.

Н. КРИВОРУЧКО,
старший агроном Гудермесской МТС.

СВОДКА

Наркомзема ЧИАССР о ходе уборки и сдачи хлопка на 20 сентября 1940 г.
(в проц. к плану).

Наименование районов	Собрано	Сдано
Гудермесский	12,9	8,0
Старо-юртовский	7,6	5,5
Надтеречный	5,9	2,9
Итого:	8,6	5,3

VI СЕССИЯ ГРОЗНЕНСКОГО ГОРОДСКОГО СОВЕТА ДЕПУТАТОВ ТРУДЯЩИХСЯ

23 октября, в закрытом театре парка культуры и отдыха им. Кирова, состоялась VI сессия Грозненского городского Совета депутатов трудящихся.

Председателем сессии избирается депутат Дьяченко Н. И. и секретарем — депутат Назарбетова Н. Б.

В порядке дня работы сессии один вопрос: о готовности коммунального хозяйства г. Грозного к зиме.

С докладом по этому вопросу выступил заведующий отделом коммунального хозяйства горсовета депутат Мухин В. С.

Останавливаясь на росте коммунального хозяйства города, докладчик указывает, что в этой области были бы еще большие успехи, если бы полностью осваивались средства, отпускаемые правительством для этой цели.

— Надо признать, — заявил тов. Мухин, — что мы в Грозном еще очень плохо осваиваем средства, отпускаемые нам на строительство и на благоустройство. Наш город был бы значительно красивее и гораздо благоустроеннее, если бы мы научились лучше строить, быстрее осваивать отпускаемые нам средства.

Докладчик сообщает, что отдел коммунального хозяйства располагал суммой, превышающей миллион рублей, которая отпущена специально на капитальный ремонт и подготовку к зиме жилищного хозяйства. Предполагалось отремонтировать 59 главнейших объектов. Однако ремонт проходит крайне медленно. Некоторые дома совершенно не ремонтируются, в большинстве же ремонт начат, но конца работ пока не видно.

Особенно плохо обстоит дело с обеспечением города на зиму топливом.

В прениях по докладу тов. Мухина приняли участие депутат Шахвердов А. С., депутат Драчев Г. А., депутат Караваев Н. Л., тов. Хернес (коммунальный отдел Грозненстекомбината), тов. Разуваев — начальник отдела снабжения Электротреста, депутат Анохин А. К., тов. Кравцов Ф. Ф. — директор коммунальной конторы Старогрозненфети, тов. Магомадхажиев — начальник горжилуправления, тов. Кластратов (Ордженикидзевский район), тов. Сорокин — заместитель председателя исполкома горсовета.

В принятом решении сессии признала, что подготовка к зиме жилищного хозяйства, коммунальных предприятий и благоустройство города проходит неудовлетворительно, темпы капитального и текущего ремонта жилого фонда горсовета и Грозненстекомбината значительно отстают и создают угрозу возникновения капитального ремонта жилищного фонда в установленный правительством срок не выполняется также план завоза топлива для коммунальных предприятий и населения.

Большинство коммунальных предприятий к зиме подготовлены плохо. Капитальный ремонт ни в одном коммунальном предприятии не закончен, трамвайные пути и остановки в порядок не приведены, бани не обеспечены топливом, водосточные клапаны не прочищены, ни в одном коммунальном не заготовлены запасы песка для посыпки тротуаров во время гололедицы.

Сессия обязала исполком горсовета и управление Грозненстекомбината обеспечить окончание капитального ремонта жилищного фонда не позднее 1 ноября, а также завершить ремонт и произвести опробование отопительной системы в коммунальных домах не позднее 15 октября.

Руководители коммунальных предприятий обязаны закончить весь необходимый ремонт к 15 ноября, а в баню-прачечном комбинате—к 15 октября.

Сессия поручила исполкомам горсоветов, органам здравоохранения и Рабоче-Крестьянской милиции организовать массовую проверку санитарного состояния всех домовладений и обеспечить строгое соблюдение постановления горисполкома об уборке города и содержании его в надлежащей чистоте.

ПРИЗЫВ В РККА И ВОЕННО-МОРСКОЙ ФЛОТ

ПЕРВЫЕ ИТОГИ

Призыв по Октябрьскому району Грозного закончен. Итоги, которые уже можно подвести, говорят об исключительно высококачественном пополнении, которое дали трудящиеся Октябрьского района Красной Армии в этом году. Достаточно сказать, что среди призванных в Красную Армию нет ни одного неграмотного, 50 процентов призванных имеют образование в об'еме 7—9 классов, 67 проц. призванных — члены и кандидаты ВКП(б) и ВЛКСМ. Малограмотные составляют к общему числу призванных только 3,5 проц., но и они дали обязательство к моменту отправки в воинские части закончить школы и получить документы за 4 класса неполной средней школы.

Молодежь, призывавшаяся в этом году, идет в армию хорошо подготовленной с военной точки зрения. 73,5 процента призывников — ворошиловские стрелки, сдали нормы на ГТО 75,6 проц., ГСО — 80,4 проц., ПВХО — 77,6 проц. Эти цифры будут еще красноречивее, если сравнить их с прошлым годом, когда мы отправляли в армию ворошиловских стрелков только 39,4 проц., ГТО — 33 проц. и т. д. В этом году 10 проц. призывников имеют значки 2-й ступени и почти 5 проц. — парашютисты.

Среди призывавшихся насчитывается 45,6 проц. стахановцев, 14,4 проц. — ударников и 21,6 проц. — отличников учебы.

Почти половина подлежащих призыву в этом году подавали заявления в военный комиссариат с просьбой о досрочном призыве в связи с именинным месяцем международным событиям. Большинство призывников, имевших право на льготы и отсрочки, категорически отказывались от них.

Высокие чувства патриотизма и преданности своей родине проявили в дни призыва не только призывники, но и их родители. Родители призывников тт. Минасова и Атанова нанялись сами в призывную комиссию, чтобы просить за своих сыновей. Они заявили призывной комиссии о своем непреклонном желании видеть детей бойцами Красной Армии. Просьба тт. Минасова и Агапова удовлетворена.

Много поработали во время подготовки и проведения призыва жены начсостава и активистки домохозяйки. Тт. Савельева, Мокрушева, Болхунова, Сапожникова, Моголева, Мусатова, Бароненко, Манацуканова и другие целые дни проводили на пункте, прилагая все силы, чтобы обеспечить призывникам максимум удобств и ухода. Домохозяйкам об'явлена благодарность в приказе военкомата.

В дни подготовки и проведения призыва, под руководством военного отдела района ВКП(б), оборонными организациями района была широко развернута массово-политическая работа. Призывникам был прочитан ряд лекций, бесед и т. п.

САПОЖНИКОВ — военный комиссар Октябрьского района.

ПИСЬМА В РЕДАКЦИЮ

О КИРПИЧЕ И ЧЕРЕПИЦЕ ДЛЯ КОЛХОЗНЫХ СТРОЕК

В Пригородном районе уже второй год собираются строить кирпично-черепичный завод. Исполком райсовета дважды выносил решения, обязывающие райместпром начать производство кирпича и черепицы.

Исторически еще до революции старое топка в районе имеются в нескольких местах. Район богат залежами пригодной глины. Местного топлива — угля и торфа—в районе больше чем требуется. Словом, имеется все необходимое для производства дешевого кирпича и черепицы.

Несмотря на это, организации, принимающие производить строительные материалы, занимаются не этим, а непрушными спорами.

Наркомстром запрещает райместпрому выпускать строительные материалы, ссылаясь на то, что это по его функции. А управление строительными материалами почти ничего не делает, чтобы использовать богатые естественные возможности Пригородного района по производству строительных материалов: 37643 га леса, колоссальное количество известкового камня, кремни-охры, глины, цементный мергель и пр.

Управление строительными материалами никак не может закончить начатое с прошлого года строительство известкового завода.

В районе проводятся колхозами и колхозниками строительные работы. Одни лишь колхозы по плану должны провести строительство на сумму до одного миллиона рублей. Но колхозы и колхозники лишены возможности получать по нарядам кирпич и черепицу и вынуждены покупать их по спекулятивной цене.

Если управление строительными материалами возьмется за дело, то в Пригородном районе оно сможет наладить производство не только кирпича и черепицы, но и пиломатериалов, и краски-охры, и выжег извести, и даже получать цемент.

И. МАЛЬСАГОВ.

ПЛОХО СТРОЯТ ДОРОГИ

Очень плохо идет строительство дорог в Чеберловском районе. В Чубалкинорийском сельсовете план дорожного строительства дорог в текущем году выполнен только на 4 процента, в Сельберовском — на 6 процентов. Не лучше обстоит дело и в других сельсоветах.

До сих пор у председателей сельсоветов и колхозов существует вредная практика снимать с дорожного строительства колхозников и посылать их на другие работы, даже в том случае, если в этом нет необходимости.

А. МАМЕДОВ.

ПО СЛЕДАМ ПИСЕМ

„СЕРДОБОЛЬНЫЙ ДИРЕКТОР"

Под таким заголовком в нашей газете 29 августа была опубликована заметка, в которой сообщалось, что главврач психиатрической больницы в Брагунах—Донской покровительствует прогульщице Вышегородцевой. Врач Донской привлечен к судебной ответственности.

ИЗВЕЩЕНИЕ

27 сентября (в зале заседаний Грозненефтекомбината) созывается совещание хозяйственного актива по вопросу выполнения решения ЦК ВКП(б) и СНК СССР о мерах поднятия грозненской нефтяной промышленности. Билеты выдаются в трестах и предприятиях Грозненефтекомбината.

Ответственный редактор Р. ИВАНОВ.

Сегодня в театре и кино

Кино-театр им. Чапаевцев — БУДНИ. Днем: ЧАПАЕВ. Нач. в 1 ч.

Кино-театр „ЭКРАН" — Художест.-документ. фильм СОВОБОЖДЕНИЕ

П. К. и О. им. Кирова — УЧИТЕЛЬ. Начало в 8 ч. вечера. Анонс: Член Правительства

ГОСЦИРК
СЕГОДНЯ И ЕЖЕДНЕВНО
Полная цирковая программа
Гастроли заслужен. артиста Армении орденоносца
Рафаэля МАНУКЯН.
Начало в 8 ч. вечера. Касса—с 12 ч. дня

Театр русской драмы доводит до сведения всех граждан, подписавшихся на абонементы на сезон 1940—41 г., что с 25 сентября будет производиться выдача абонементов, согласно обязательства, в кассе театра с час дня. Для получения абонемента необходимо иметь на руках паспорт.

Чечено-Ингушский колхозный сельскохозяйственный техникум
ПРОИЗВОДИТ ОЧЕРЕДНОЙ ПРИЕМ СТУДЕНТОВ НА 1941 Г.
В техникум принимаются: председатели колхозов и сельсоветов, бригадиры, звеньевые, стахановцы колхозов, МТС и совхозов, в возрасте от 18 до 40 лет, имеющие общеобразовательную подготовку в об'еме не ниже 4—5 классов начальной школы и выдержавшие испытания по родному языку, математике, русскому языку, географии и Конституции СССР. Прием заявлений производится с 10 сентября по 1 ноября. Заявления подаются на имя директора техникума. К заявлению должны быть приложены: комсомольская и характеристика райкома ВКП(б) или районного земельного отдела, справка об образовании, справка о состоянии здоровья, две фотокарточки, автобиография, заполненный листок по учету кадров, справка с последнего места работы, паспорт и воинский билет—предъявляются лично.
Студенты техникума обеспечиваются государственной стипендией в размере 250 руб. и общежитием (одиночки).
Адрес т-кникума: г. Грозный, ул. Красных фронтовиков, 21. 2—2

ПРОДАЕТСЯ мотоцикл „ПМ-750" с коляской. Шаумяновская ул., № 9.

ПРОДАЕТСЯ лимонное дерево с плодами. Анисимовская ул., № 40

ТРЕБУЮТСЯ

■ Головному буфету станции Грозный—плановик-экономист, знакомый с общественным питанием. Оплата по соглашению. Обращаться: Комсомольская, 18.

■ Аптекоуправлению ЧИАССР — гл. бухгалтер, счетовод, секретарь, квалифицированная машинистка, рабочие, конюхи.

■ Психобольнице НКЗдрава ЧИАССР — шеф-повар, знакомый с лечебным питанием, и пекарь. Обращаться: ст. Гудермес, разъезд Брагуны, Психобольница. 1—3

■ Грозненскому отделению Главторгчермет—бухгалтеры отделов, конюхи и сторожа. Обращаться по адресу: Краснармейская, 1/7. 1—2

■ Госмаслозаводу № 7 срочно—лаборантки, желательно квалифицированная. Обращаться к зав. лабораторией.

■ Грозненской базе Заготсерно—грузчики в неограниченном количестве. Обращаться: Асланбек-юрт, 93. 1—3

■ Тресту Союзнефтепровод — инженер по транспорту нефтепродуктов, инженер по автотранспорту, опытная машинистка. Обращаться: Боевая, 23.

■ Школе ФЗУ „Ударник"—кочегары, уборщицы, швейцары и работницы. 1—2

■ Театру Юного зрителя—плотники, рабочие сцены и уборщицы. С предложением обращаться в контору театра с час. утра до 4 ч. 30 м. дня.

Электротрест Грозненского ОКХ предупреждает всех абонентов общественного и частного сектора о том, что они должны погасить задолженность за электроэнергию не позднее 1 октября с. г. Все абоненты, не уплатившие долга до указанного срока, будут отключены от электросети без дополнительных предупреждений.

Контора „Сельхозснабжение" —) имеет на своих складах (— для МТС и колхозов к уборке кукурузы и осеннему севу: тракторные лущильники, пауки саловые, культиваторы, картофелесортировки, силосорезки, ветрогвиватели, приспособления для уборки кукурузы, пауки конные, сеялки сошниковые, кормозапарники, кукурузодробилки, корнерезки и разное оборудование для мастерских МТС.

ПРОДАЕТСЯ дом—2-я Безымянная ул., № 38.

ПРОДАЕТСЯ дом—ул. Сайкаова, № 8, обращаться—Коммунистическая ул., № 77.

ПРОДАЕТСЯ ДОМ—Первомайская ул., № 78.

Продается дом, свободный от жильцов. Коммунистическая ул., № 109

АДРЕС РЕДАКЦИИ: г. Грозный, Чеч.-Ингш. АССР, Комсомольская, 81. Телефоны: отв. редактора—0-09; зам. редактора—2-23; отв. секретаря—20-93; секретариата—20-94; экономического отдела—1-60 и 21-36; отдела партийной жизни—16-14; отд. пропаганды—0-10; отд. рабселькоров и писем—23-01; бухгалтерии—10-72.

Всех пишущих в газету товарищей просываем для скорейшего ведения редакции имя, отчество, фамилию и точный адрес.

СФ1556.

Типография газеты «Грозненский рабочий». Проспект Революции.